BULLETIN MUNICIPAL de THEROUANNE
2023 - N° 45

Pose de la 1ère pierre

du Regroupement Pédagogique Concentré

de Thérouanne - Saint-Augustin

11 octobre 2022

Les Vœux du Maire pour 2023

Mesdames, Messieurs, Chers amis,

L'année 2022 qui s'achève aura vu une reprise progressive de nos animations et rencontres. Toutefois, la Covid 19 est encore présente et nous devons continuer à nous montrer prudents.

Deux gros chantiers viennent de commencer : la construction du Regroupement Pédagogique Concentré de la Morinie avec la Commune de Saint-Augustin. Inlassablement nous recherchons des financements pour nous aider à assurer cette dépense sur une durée la plus longue possible (50 ans).

Le second chantier qui s'ouvre c'est celui de la Station d'épuration qui va voir le jour en 2023. Cet équipement permettra la création du réseau d'assainissement collectif pris en charge par Noréade.

Vous comprendrez notre prudence pour définir les investissements qui pourront être réalisés en 2023. Nous aurons des temps difficiles mais ces deux équipements sont indispensables si nous voulons poursuivre notre attractivité et notre développement.

Soyons optimistes pour l'avenir !

L'ensemble du Conseil Municipal et moi-même souhaitons à toute la population la santé et le bonheur pour cette nouvelle année 2023.

Le Maire

Alain CHEVALIER

Invitation à la Cérémonie des Vœux

Le Conseil Municipal invite la population à assister à la cérémonie des vœux qui aura lieu

Le Samedi 7 janvier 2023 à 18h

À la salle des Fêtes des Thérouanne

Au cours de cette cérémonie seront procédés à l'accueil des nouveaux habitants et à la présentation des nouveaux commerces et services.

Les travaux et investissements réalisés en 2022

Chambre froide pour la salle des fêtes

Achat de 6 ordinateurs pour l'école

Mise à disposition d'un photocopieur neuf pour l'école ainsi que pour la Mairie

Pose de panneaux de limitation de vitesse 30

Acquisition de 3 nouveaux radars pédagogiques : Rue de Saint-Omer – Chaussée Brunehaut – Rue d'Aire

Emplacements de stationnement autour de l'Eglise

Création d'un espace piétonnier

Chemin du cimetière

Lutte contre les inondations
Rue d'Aire

Puisard Rue d'Aire

Aménagement du parking et
mise en place de mobilier urbain

Nids de poules rebouchés

Défibrillateur - vestiaires du stade

Travaux et investissements prévus en 2023

- **Bâtiments**

- Poursuite de la construction du RPC (SIVU de la Morinie)

- Création d'une station d'épuration, Chemin de l'abbaye.
  Début des travaux d'assainissement collectif – 1ère Tranche (Noréade)

- **Sécurité**

- Mise en place de caméras de vidéo-protection aux points stratégiques de la Commune (travaux subventionnés en partie par la Région)

- **Equipements**

- Création d'un centre de recueil de données pour la réalisation des pièces d'identité : cartes d'identité et passeports (Financement : Préfecture, CAPSO, Municipalité)

- Acquisition d'un ordinateur pour le secrétariat

- **Cimetière de Thérouanne**

- Poursuite de la reprise de concessions abandonnées permettant la création de nouvelles sépultures

- **Plantations et fleurissement**

- Tonte des espaces verts communaux – fossés et talus

- Plantations de quelques arbres d'ornement (terrain d'agrément)

- **Voirie**

- Sécurisation des abords du RPC (Financement : Département, Région, Municipalité)

Des nouvelles du RPC

La Construction du Regroupement Pédagogique Concentré a eu lieu le mardi 11 octobre 2022 en présence de M. Jacques BILLAND nouveau Préfet du Pas-de-Calais, M. Guillaume THIRARD Sous-Préfet de Saint-Omer, M. Joël SURIG Inspecteur d'Académie du Pas-de-Calais, M. Joël DUQUENOY Président de la CAPSO, M. Alain MEQUINION et Mme Françoise VASSEUR, Conseillers Départementaux et de M. Philippe CARON Conseiller Régional.

Accueil de M. Le Préfet

Après une visite de la Maison des Services et de la maison médicale, M. Alain CHEVALIER présenta la Commune de Thérouanne, son passé, son présent et son avenir concrétisé par le nouvel équipement scolaire. Mme Aurélie FERNAGUT architecte, présenta le projet de construction et les participants se rendirent sur place pour la pose symbolique de la première pierre qui était en fait une tuile romaine intacte provenant des fouilles archéologiques.

Présentation du RPC par M. Le Maire

Pose de la 1ère pierre du RPC

Les élèves de trois classes accompagnés de leurs Enseignants avaient tenu à être présents pour cette cérémonie mémorable.

Les invités se sont ensuite rendus à Saint-Augustin pour inaugurer la très belle salle des fêtes de Rebecques. Ils furent accueillis par M. ALLOUCHERY Maire, entouré de son Conseil Municipal qui présenta sa salle des Fêtes récemment achevée.

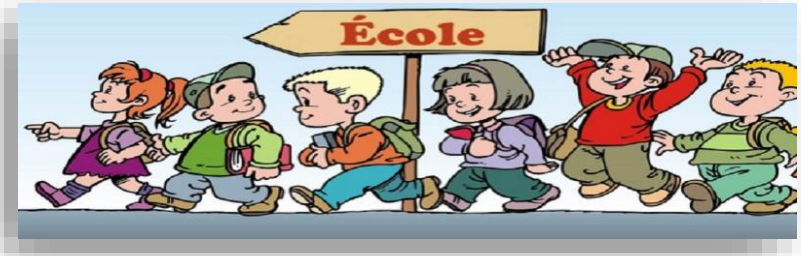

PROJET

Les travaux de la nouvelle école sont lancés

THÉROUANNE/ SAINT-AUGUSTIN La première pierre du futur groupe scolaire vient d'être posée. Dans deux ans, la nouvelle école accueillera dix classes

HÉLÈNE FRUCHART

Les écoliers de Thérouanne étaient conviés à la présentation officielle de leur future école, ce mardi 11 octobre. Si la première pierre vient d'être posée, il leur faudra encore attendre deux ans avant d'installer leurs cartables dans les nouvelles classes.

En présence du préfet Jacques Billant, du sous-préfet Guillaume Thirard, et de nombreuses personnalités, le maire de Thérouanne a présenté avec fierté le futur établissement, qui sera construit à la limite de sa ville et de Saint-Augustin, sur un terrain de deux hectares. *« Il s'agit d'un RPC, ou Regroupement pédagogique concerté »*, précise-t-il. *« L'idée de bâtir une nouvelle école pour les enfants de Thérouanne et Saint-Augustin est née il y a 4 ans. Ce fut un long cheminement… »* Et un investissement conséquent : *« Je répète à chaque cérémonie de vœux qu'il faudra faire des sacrifices… Mais construire une école, c'est construire notre avenir. »*

ÉCOLE, MÉDIATHÈQUE, SALLE DE MOTRICITÉ…

Et lors de la présentation, le bâtiment a fait rêver plus d'un des maires présents. L'école, moderne et s'intégrant parfaitement dans le paysage naturel, sera composée de deux ailes, reliées par un hall central.

La façade du bâtiment sera en briques, et la cour sera végétalisée.

D'un côté, le pôle scolaire, avec les classes des maternelles d'une surface de 80 m², les locaux administratifs et techniques, et les classes élémentaires à l'étage. En face, le pôle périscolaire, doté d'une cantine (la cuisine sera faite sur place), d'une salle de motricité et d'une médiathèque. Les deux espaces seront reliés par un hall qui servira d'espace de récréation les jours de mauvais temps. Quant à la cour, elle comprendra un jardin, un espace potager, des arbres… Le cabinet d'architectes a aussi prévu une toiture végétalisée, et des panneaux photovoltaïques.

Pour déposer les enfants en toute sécurité, un parking, et un dépose minute, seront aménagés. *« On ajoutera une voie sécurisée sans voiture pour que les enfants puissent rejoindre l'école sans danger. Et des liaisons douces. »* Enfants comme adultes sont impatients de voir sortir de terre ce nouveau groupe scolaire, à la fois moderne, spacieux et adapté à son environnement.

Les nouveaux commerces et Services à Thérouanne

Fripes en Folie

Fripes en folie est un dépôt-vente au 36 grand rue, 62129 Thérouanne, ouvert depuis le 1er juillet 2022 dans la commune. C'est une boutique de vêtements de seconde main où l'on peut trouver des vêtements du 2 ans à la taille 56, de la maroquinerie et des chaussures à petit prix.
Du mardi au vendredi de 9h30 à 12h et de14h à 18h.
Du samedi de 10h à 12h et de 14h à 17h

Au plaisir de vous accueillir

Lecoq nettoyage

44 chaussée Brunehaut

(Particuliers et professionnels)

06.22.45.08.24

06.58.01.51.68

lecoqnettoyage@gmail.com

Lecoq Nettoyage

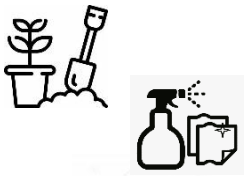

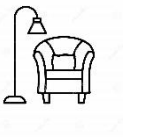

•Aide •Nettoyage •Petits travaux •Entretien

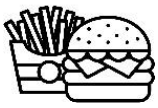

The French Tacos

Notre société familiale existe depuis 1 an. Nous n'aurions pas cru que cela marcherait aussi bien dans le village. Nous avons la volonté de nous agrandir et mettre en place les livraisons. Le bouche à oreille fonctionne très bien, nous remercions déjà les plus fidèles clients ainsi que la municipalité.
Nous avons une belle petite carte composée de burgers, paninis, tacos et sandwichs qui va s'agrandir pour la nouvelle année.

Nous vous accueillons avec plaisir et toujours avec le sourire du mardi au jeudi de 11h30 à 13h30 et de 18h30 à 21h, le Vendredi de 11h30 à 13h30 et de 18h30 à 22h, le Samedi de 18h30 à 22h et le dimanche de 18h30 à 21h30.
Merci à bientôt David, Pamela et Sabine.

38 rue de Boulogne, Thérouanne

07.65.22.83.38

Une réduction sera faite pour les tacos avec le code 2023

Speedy Plâtrerie

Entreprise spécialisée dans tout ce qui a trait à la plâtrerie, à l'isolation, à l'enduit, à la menuiserie intérieure et au revêtement de sol en rénovation et neuf.
Implanté à Thérouanne, rue de Boulogne depuis 2 ans et rayonnant sur 60 km.
M. Pernel

Avant

Après

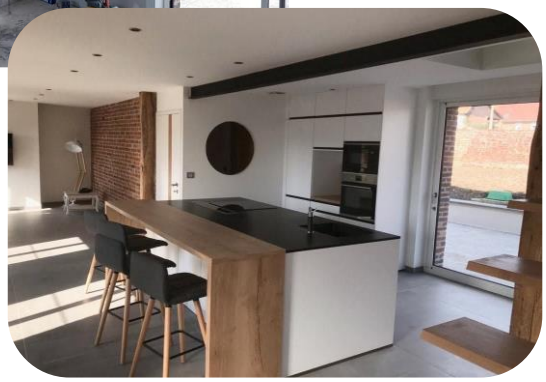

Aide à la vie à domicile

L'association aide à la vie au domicile, située au 26 Grand' rue à Thérouanne, vient en aide aux personnes âgées en situation de handicap pour de la garde d'enfants ou pour des actifs. Nous intervenons pour tous les actes de la vie quotidienne : lever, petit déjeuner, repas, courses, ménage, coucher.
Nous intervenons sur un secteur de 30 km autour de Thérouanne.
Une évaluation des besoins est faite à domicile par la responsable du secteur qui définit un planning d'intervention avec la famille.
Nous aidons au montage des dossiers APA, CARSAT, MDPH, mutuelle etc…

Une à deux fois par mois, il est proposé aux usagers de nos services des animations afin de créer du lien et rompre l'isolement.

Brunch et Gâteaux By Jo

Pendant le confinement, j'ai suivi une formation à l'issue de laquelle j'ai obtenu le CAP pâtissier en 2021. Cette année j'ai sauté le pas et je me suis installée à mon domicile thérouannais depuis septembre 2022. Je propose des gâteaux "autrement", des confiseries, des biscuits ainsi que des Brunchs box pour le dimanche.

Comme je n'ai pas de boutique, tous les gâteaux sont faits sur commande. De préférence 2 à 3 jours avant. Paiement en espèces et chèque.

Pour commander par message au : **06.76.75.82.48**

Aide à la construction/urbanisme

Laetitia TAILLET, dessinatrice indépendante en architecture et bâtiment. J'ai travaillé 17 ans comme collaboratrice d'architecte en agence d'architecture (Lille / Saint-Omer) et 2 ans en tant que conductrice de travaux pour une entreprise de maisons et bâtiments à ossature bois. J'ai créé cette année mon entreprise individuelle 33ThER située à Thérouanne et réalise les prestations suivantes pour les particuliers et professionnels du bâtiments (architectes et entreprises) : Etude du P.L.U, Esquisse, Permis de Construire, Déclaration préalable, Plans d'aménagement Intérieur, Rendu 3D photoréaliste, Plan d'EXE et DOE…

Vous pouvez me suivre sur Facebook et Instagram : #33ThER

06 27 75 27 87 – 33ThER.plans@gmail.com

L'atelier peinture de Marie et Eléonore Déco

Passionnée de peinture et de déco depuis de nombreuses années, je me suis lancée en tant que conseillère Eléonore déco en avril 2021. Eléonore déco c'est une marque qui propose des produits simples et innovants pour peindre et décorer les meubles, les objets et les murs de la maison. Des produits 100% naturels et fabriqués en France que j'utilisais personnellement depuis une vingtaine d'années.

Pour découvrir les produits et les conseils adaptés, rendez-vous sur ma page Facebook « l'atelier peinture de Marie et Eléonore Déco » où je propose un live en direct chaque samedi à 18h30.

Pour plus de renseignements ou conseils, vous pouvez me contacter au 06.74.82.36.01 ou sur rendez-vous à mon domicile (chaussée Brunehaut, Thérouanne)

Phoen'ink Tatoo

Tatoueur – M Gaëtan Welter

50 Grand'rue

06 22 57 65 30

Horaires : de 9h à 12h et de 14h à 18h
Le lundi, mardi, jeudi, vendredi
Possibilité le samedi sur rendez-vous

Nady'Flor

Artisan Fleuriste

53 Q Grand'rue, 62129 Thérouanne

Nady'Flor continue … en effet, depuis le 1er octobre 2022, Alexandra BERNAERT a repris le commerce suite au départ à la retraite de Mme CLETY-LOZINGO

123rénovationbycampion

Rue de Boulogne

06 66 45 60 19

123renovationbycampion@gmail.com

Platerie – isolation – carrelage – peinture – menuiserie – parquet - maçonnerie

Le Personnel Communal

Ecole - Restauration scolaire et services divers :

Mme Martine SAUVAGE
Mme Elisa BETTE
Mme Christelle EVRARD
Mme Chantal JOLY
Mme Emilie CARON

Secrétariat :

Mme Fanny LECOCQ
Mme Emmanuelle QUENIVET
Mme Isabelle AVIEZ

Centre de Loisirs Communal :

Mme Emilie CARON
Mme Isabelle AVIEZ

Espaces verts - Voirie :

M. Franck WALLAERT
M. Jimmy DUHAMEL

Ainsi que les agents contractuels

Centre Communal d'Action Sociale

Après deux ans de pandémie, le Comité d'Action Sociale de Thérouanne a repris ses activités.

Le vestiaire

Le vestiaire se tient à la Maison des Associations. Il est ouvert à tous les thérouannais, ainsi qu'aux habitants des communes environnantes. Il fonctionne avec une équipe de bénévoles.
Des affiches indiquent les jours et les heures de permanence à la Maison des Associations. Les personnes désirant faire don de vêtements ou autres matériels peuvent contacter Mme DEZEQUE Andrée au 03.21.95.50.74.

La Banque Alimentaire

Comme chaque année, le CCAS organise la collecte pour la banque alimentaire, qui a eu lieu les 25 et 26 Novembre 2022.
La collecte 2021 a permis de récolter 326kg de produits alimentaires et de première nécessité.
Le CCAS remercie les enfants de l'école Franck Dusautoir et leurs enseignantes pour leur participation à cette collecte. Merci aussi à tous nos généreux donateurs.

Pour les personnes en difficulté, une distribution de colis alimentaires a lieu tous les mois. Une affiche indique l'heure et la date de la distribution à la maison des Associations.
Une distribution de surplus de colis alimentaires à lieu le vendredi de 15h à 17h toutes les deux semaines.
Les familles bénéficiaires doivent rencontrer au préalable les responsables du CCAS.

Madame DEZEQUE Andrée et Madame VARLET Ginette restent à votre disposition pour vous aider et vous conseiller pour l'instruction de vos différents dossiers.

Le Banquet des Aînés

Monsieur CHEVALIER Alain, Maire et les membres du Centre Communal d'Action Sociale ont accueilli le vendredi 11 Novembre, les aînés de la commune pour le banquet annuel.
Les doyens étaient Madame THUMEREL Gisèle, 93 ans et Monsieur MASSART Brutus, 89 ans.
Nos aînés ont pu apprécier la visite de Monsieur PETIT Bertrand, député, de Monsieur MEQUINION Alain et de Madame VASSEUR Françoise, conseillers départementaux.

Merci

Merci à Valérie pour son magnifique pliage des serviettes.
Merci à Bec Anim'Passion pour l'animation.
Cet après-midi se passa dans la convivialité et la bonne humeur. Nos aînés furent ravis des prestations.

Les Membres du CCAS et les bénévoles vous présentent leurs meilleurs vœux pour cette nouvelle année. Quelle vous apporte joie, bonheur et santé.
Prenez bien soin de vous !

Comité ACPG - CATM

Le comité se compose de 21 adhérents CATM, de 9 veuves et 6 sympathisants. Nous avons une pensée pour un camarade qui nous a quittés cette année, Monsieur André ROUILLE.

Le 8 Mai 2022

Devant la salle des fêtes, un rassemblement s'est formé derrière le porte-drapeau, avec les enfants des écoles et leurs enseignantes pour un défilé au Monuments aux Morts, avec dépôt de gerbe et la lecture du message du Secrétaire d'Etat aux anciens combattants. A l'issue de cette cérémonie, un vin d'honneur fut offert par la Municipalité.

Le 4 Octobre 2022

Le Comité a organisé un repas à la Guinguette de Tilques pour les adhérents et leurs épouses ainsi que les sympathisants. Danses et animations étaient au rendez-vous. La journée s'est déroulée dans une bonne ambiance.

Le 11 novembre 2022

Après la célébration religieuse, un rassemblement s'est formé devant la salle des fêtes avec les enfants de l'école et leurs enseignantes pour rendre hommage aux soldats morts pour la France dont les noms figurent sur le Monument aux Morts avec un dépôt de gerbe suivi du message du secrétaire d'Etat aux Anciens Combattants. Un vin d'honneur fut offert par la Municipalité à l'issue de la cérémonie.

Lors d'une prochaine réunion, nous déciderons de possibles activités à venir. Le Comité remercie la municipalité pour la subvention qui lui est attribuée et pour l'aide apportée pour les différentes actions qu'il mène.

Le Comité des Anciens Combattants présente ses vœux les meilleurs de santé et de bonheur pour l'année 2023.

Réserve communale de la sécurité civile

L'équipe de la réserve de sécurité civile de Thérouanne vous présente ses meilleurs vœux pour 2023 : joie, bonheur et santé pour toutes et tous.

Il ne faut surtout pas hésiter à nous contacter, en cas de besoin, pour vos demandes d'aide qui entrent dans le cadre de nos missions, dont voici un rappel :

- Epuisement des caves
- Nettoyage de chaussées en cas d'inondations
- Aide au déblaiement suite à un sinistre
- Recherche de personnes disparues
- Captures d'animaux errants pour les conduire à la SPA
- Nids de guêpes ; cette mission reste l'une de nos principales, surtout pour cette année qui s'achève.

Nos prestations sont bénévoles. Seuls les demandeurs en fonction de l'appréciation du service rendu, peuvent faire un don pour palier au coût très onéreux du produit utilisé.

En cas de besoin :

- Mairie : 03 21 95 51 87
- Mr. DECLERCK : 06 35 76 61 66
- Mr. TETART : 06 27 22 60 76
- Me BECQUART : 06 66 87 61 96
- Mr. CHERMEUX : 03 21 95 58 33
- Me VERMEERSCH : 06 84 46 26 58

Foyer Rural de Thérouanne

Le comité du Foyer rural a réalisé une petite reprise d'activité de gym en cours d'année.

En septembre, nous avons repris normalement les cours à la salle des fêtes.

Les mercredis après-midi, danse modern' jazz pour les enfants. Le soir zumba, suivi du kudurofit avec Nathalie.

Les danseuses et danseurs du modern' jazz

Loto du 20 novembre 2022

Le foyer rural remercie Mr. Le Maire, les membres du conseil municipal ainsi que tous les adhérents.

Nous vous souhaitons de joyeuses fêtes de fin d'année 2022.

Continuons d'avancer ensemble.

Projets pour 2023 :

- Bourses aux vêtements le dimanche 05/02/2023
- Loto le dimanche 19/11/2023

Club de Fil en Aiguille

Nous sommes heureux de vous présenter tous nos vœux de bonheur et de santé pour cette nouvelle année 2023.

Le club de Fil en Aiguille vous accueille tous les lundis après-midi de 14h à 17h.

Cette année, 22 personnes sont présentes pour s'initier aux différentes activités : la broderie, le crochet, la couture et le tricot.

C'est toujours dans une ambiance chaleureuse et conviviale que nous partageons les anniversaires et les différentes fêtes de l'année.

Club des marcheurs

Le club des marcheurs vous présente ses meilleurs vœux pour 2023.

Cette année s'est déroulée sous de meilleurs auspices pour les sorties, et souvent lunettes de soleil et chapeaux ont été bien utiles, sans oublier la crème solaire.

Quel plaisir de se retrouver le lundi à 8h45 sur la place de Thérouanne pour le départ de la rando (après quelques hésitations pour décider du parcours…).
Jambes et parlotes s'en donnent à cœur joie !

Les rencontres font un bien fou. Avis aux amateurs !

Entente Cyclotouriste

L'Entente Cyclotouriste de Thérouanne vous présente ses meilleurs vœux pour l'année 2023. Que celle-ci vous apporte joie, bonheur, et surtout santé.

Les sorties se font le dimanche matin, départ à 9h l'hiver et à 8h à partir d'avril.

Rendez-vous devant l'église.

Le club organisera la brocante le lundi de Pentecôte comme d'habitude.

Le club est ouvert à tous les amoureux de la petite reine.

Départ pour la sortie dominicale

Les 2 anciens du club : Gabriel TROLET (88 ans) et André LOZINGO (85 ans), toujours en pleine forme, le regard vif et le mollet léger

Pour tout renseignement, vous pouvez prendre contact avec :

- Mr Gérard Dhalleine, le président au 09.72.88.51.43
- Mr Michel Ropital, au 03.21.95.53.18

Association des parents d'élèves de l'école F. Dusautoir

L'assemblée générale de l'APE a eu lieu le 30 septembre 2022. Celle-ci a été l'occasion de présenter l'APE, le bilan financier, les projets, d'élire un nouveau bureau et de rencontrer des parents volontaires. De plus en plus de parents nous rejoignent chaque année en tant que bénévoles et nous les remercions. Nous avons besoin d'aide dans nos actions. Dans un esprit d'équipe, les membres du bureau et les bénévoles œuvrent dans la joie et la bonne humeur. Nous passons à chaque fois de bons moments et notre motivation n'est autre que nos enfants.

Présentation du bureau 2022-2023 :

Présidente : Marine Lefebvre

Vice-président : Manoël Paque

Secrétaire : Magalie Gacquière

Secrétaire-adjointe : Allysson Brietz

Trésorière : Aurélie Dollet

Trésorière-adjointe : Cassandra Nédoncelle

Concernant l'année scolaire 2021-2022, l'APE a pu offrir à Noël : une boule personnalisée, un bonnet de noël et la venue du Père Noël. Nous avons également pu financer les sorties de fin d'année ainsi qu'une fête le dernier vendredi de l'année scolaire avec jeux et châteaux gonflables. Nous avons donc investi pour les enfants un total de 4 300€ sur l'année scolaire. Ceci, grâce à la participation des parents et personnes extérieures lors de nos actions.

MERCI !

<u>Pour cette année scolaire :</u>

L'APE a décoré l'école sur les thèmes d'Halloween et Noël.

En octobre, a eu lieu notre traditionnelle vente de cartes de Sainte-Catherine et Saint-Nicolas, ainsi qu'une vente de pizzas à l'occasion des vacances de la Toussaint. Celle-ci eu lieu en même temps qu'une vente de boissons au profit d'**Audomarose** ! Une première pour notre association !

En décembre :

- Marché de Noël les 03 et 04 décembre à la salle des fêtes
- Venue du Père Noël et distribution de cadeaux aux enfants.

En février, vente de saucissons secs du Grand-Bornand – Haute Savoie. Pour les fêtes de Pâques, une chasse aux œufs. Au Printemps, vente de plants de légumes et de fleurs.

Et enfin la kermesse de fin d'année le samedi 17 juin 2022.

Toutes nos ventes sont ouvertes à tous ! Merci pour votre participation !

Pour nous contacter : ape.therouanne@gmail.com ou sur notre page Facebook.

Les membres de l'APE vous présentent leurs Meilleurs Vœux pour cette année 2023.

Collège François Mitterrand de Thérouanne

Début mai, 4 élèves de la section sportive « Sports enchaînés » du collège F. Mitterrand de Thérouanne (Zélie Thieuleux, Zia Louchaert, Léo Godart et Valentin Thesse) ont vécu une aventure incroyable sur l'île de la Réunion en prenant part au championnat de France UNSS de raid.

Pendant 3 jours, ils ont enchaîné de nombreuses épreuves comme de la course d'orientation, du VTT, du rafting, du kayak, du trail, de la natation dans le lagon, le tout sous une chaleur écrasante et avec un dénivelé important.

La team Zézilélex, comme ils aiment se surnommer, ***prend la 9ème place sur 62 équipes !***

Ces 4 élèves, ainsi que Valentin Thesse, auront vraiment connu une année exceptionnelle puisqu'en plus de cette belle performance dans une discipline dans laquelle ils ne sont pas spécialistes, ils ont terminé 3ème du championnat de France UNSS de cross à Plouay, 2ème du championnat de France UNSS de run and bike à Angers et 2ème du championnat de France UNSS de triathlon de Châteauroux ! Vous pouvez retrouver leurs aventures en vidéo en suivant le lien :

https://vimeo.com/727945306

Le 4 juillet, en présence des membres du conseil d'administration du collège et notamment de M. Chevalier, Maire de la commune, ces élèves ont été mis à l'honneur et ont reçu des récompenses par les conseillers départementaux, M. Alain Méquinion et Mme Françoise Vasseur.

Le projet TARVENNA (nom latin de Thérouanne)

Au collège François Mitterrand de Thérouanne existe un groupe de latinistes de Quatrième et Troisième qui travaille sur le passé antique de Thérouanne autour de Mme Mantel, professeur de latin. Le but de ce projet est de mettre en valeur le patrimoine gallo-romain de la ville qui était alors capitale de la Morinie. Cette année scolaire 2021-2022 a été riche en projets.

1. Nous faire connaître

Nous avons réfléchi à créer le logo de notre groupe, afin d'améliorer la communication autour de notre projet. Nous devons nous rapprocher du Fab Lab de la Maison des Services mais depuis que Jean-Christophe Herbeth est parti, nous sommes comme des orphelins. Nous pensons à lui et lui souhaitons de réussir dans son nouveau projet. Et nous attendons avec impatience son ou sa remplaçant(e).

2. Notre *hortus* (jardin, en latin)

Nous avons commencé à mettre en place notre jardin, dans la rue des Tanneurs, près du nouveau pont, là où se trouvait il y a environ 2000 ans un petit port près de la Lys. Le conseil municipal et M. le Maire nous ont offert une parcelle de terrain à cultiver. Cette parcelle est encore toute petite et nous avons du mal à trouver du temps à lui consacrer hélas. Nous n'avons qu'une heure par semaine et le temps de nous préparer, de nous y rendre puis de revenir fait que nous ne pouvons y rester que 40 minutes environ, c'est très peu, d'autant que nous avons d'autres projets à monter en même temps. Il nous faut songer à une stratégie différente pour pouvoir prendre soin de notre *hortus* plus régulièrement.

3. Notre borne

Depuis des années, notre projet phare est la construction d'une borne leugaire (équivalent de nos panneaux routiers) à Thérouanne, pour rappeler que Tarvenna, capitale de la Morinie, était un carrefour routier très important pendant l'Antiquité. Thérouanne constituait alors le point zéro de la route Thérouanne – Boulogne sur Mer. Nous le savons grâce à la borne de Desvres, dont la copie en résine se trouve à la Maison de l'Archéologie de Thérouanne (nous vous invitons à aller la voir ; la vraie appartient au musée de Boulogne mais elle aime faire la star au Louvre-Lens aussi). La borne de Desvres indique qu'elle est la 15e depuis Tarvenna. Nous souhaitions donc réaliser une nouvelle borne, qui, sans imiter celle antique pour éviter toute confusion, serait un marqueur physique dans le paysage de notre bourg, une marque de l'importance de Thérouanne dans l'Antiquité.

Et en 2021, grâce au concours du CLEA de St-Omer (Contrat Local d'Education Artistique) et aux agents de la Maison de l'Archéologie de Thérouanne, un artiste du Sud-Ouest, Kevin Moliner, est venu apporter sa pierre à notre édifice et nous a permis d'ériger une borne actuelle, près du site archéologique, là où se trouvait peut-être la véritable borne romaine. C'était avec une grande émotion que nous avons pu inaugurer notre chef d'œuvre le 31 mai 2022.

4. Notre projet phare pour 2023 : une journée romaine à Thérouanne

Pour cette année, les Troisièmes travaillent à organiser une journée romaine, voire un week-end, à Thérouanne. La date retenue est le 10 (et 11 ?) juin 2023. Affaire à suivre…

Par Emmanuelle MANTEL, professeur de latin au collège François Mitterrand de Thérouanne

Ecole de Musique

L'école de Musique est ouverte aux adultes et aux enfants à partir de 6 ans.

On y enseigne le solfège, la flûte traversière, la clarinette, le saxophone, la trompette, le trombone, le tuba, la percussion et le piano.

Ces formations sont organisées par l'Union Musicale de Dohem en partenariat avec les communes de Dohem et de Thérouanne.

L'école compte cette année 30 élèves ainsi que cinq professeurs.

- Laëtitia DOURDIN, pour la flûte traversière, le piano, le saxophone et le solfège
- William BRUNET pour la percussion
- Nicolas ANSEL pour la trompette
- William DELOBEL pour le tuba
- Arnaud METEYER pour le trombone

Après 4 années d'études, ces élèves rejoindront l'orchestre junior avant d'intégrer, l'année suivante, l'orchestre d'harmonie et ainsi participer à la préparation des concerts qui seront donnés durant l'année dans les communes environnantes.

L'année 2022 s'est déroulée presque normalement malgré quelques difficultés encore avec la pandémie.

A la rentrée de septembre, nous avons pu mettre en route l'orchestre junior interrompu depuis plus de deux années, à la grande joie des élèves.

L'harmonie se propose d'accueillir tous ceux, jeunes ou moins jeunes qui, sachant jouer d'un instrument, veulent pratiquer la musique et offre une remise à niveau à ceux qui en ont besoin.

N'hésitez pas à prendre contact si vous êtes intéressés par mail :
michele.millamon@orange.fr

La présidente Michele Millamon, le Directeur, les musiciens, les élèves et professeurs de l'école de musique, vous adressent leurs meilleurs vœux musicaux pour l'année prochaine.

Centre de Loisirs Communal

Centre de Loisirs du Mercredi

Le centre de Loisirs fonctionne tous les mercredis pendant la période scolaire de 9h à 17h, avec une garderie possible de 8h à 9h.

Les enfants sont encadrés par Mme Emilie CARON et Mme Isabelle AVIEZ, animatrices diplômées.

Des activités diverses sont proposées aux enfants : petits jeux, jeux de société, activités manuelles… sur différents thèmes (exemple : Autour du livre, les fonds marins, Noël…)

Les inscriptions restent ouvertes pour tous les enfants domiciliés ou scolarisés à Thérouanne ou Saint-Augustin, âgés de 4 à 12 ans.

Les vacances scolaires

Le centre de loisirs fonctionne pendant les vacances de Toussaint, d'hiver et de printemps.

Les animatrices Emilie et Isabelle, accompagnées d'un ou de deux autres animateurs (en fonction du nombre d'inscription) accueillent les enfants lors de la 1ère semaine de ces vacances entre 9h et 17h30 (possibilité de garderie de 8h à 9h).

Le Centre de Loisirs du Mercredi, ainsi que celui des vacances se situe au Centre d'animation sportive (à côté du terrain de foot).

Les tarifs dépendent du coefficient familial des parents indiqué par la CAF.

N'hésitez pas à nous contacter pour plus de renseignements à la Mairie, par téléphone au 03.21.95.51.87 ou par mail à therouanne.mairie@wanadoo.fr

L'équipe d'animation vous présente ses meilleurs vœux pour cette nouvelle année !

Niellois un jour, Niellois toujours

L'association Niellois un jour, Niellois toujours regroupe 43 familles. Plusieurs manifestations ont été proposées aux familles adhérentes durant l'année 2022 :

En avril : La chasse aux œufs dans le marais communal

En mai : la fête des voisins

En juin : Une journée pêche

En octobre : pour tous les enfants de Nielles, nous avons proposé un défilé Halloween dans les rues du Hameau.

Lors de la brocante, organisée par l'Entente Cyclotouriste de Thérouanne, nous avons tenu une buvette sur la place.

La traditionnelle fête champêtre s'est déroulée le 28 août. Nous avons servi environ 200 repas.

Nous remercions chaleureusement les bénévoles pour leur investissement au sein de l'association.

Merci également à l'ensemble des adhérents, aux nombreux commerçants qui nous ont fournis des lots pour la tombola de la fête champêtre et à toutes les personnes qui permettent à notre association de vivre.

Club de la bonne humeur

Ah qu'il est bon de se retrouver autour d'une table pour le repas du mardi !

Mais aussi de reprendre les parties de cartes ainsi que les parties de scrabble.

Ces moments de convivialité nous manquaient car depuis le mois d'Avril 2020 nous nous retrouvions en pointillés, suite à plusieurs cas de covid au sein du club.
Nous espérons reprendre nos activités d'avant covid, et vous retrouver toutes et tous prochainement dans de meilleures conditions et surtout dans la bonne humeur.
Pour ceux qui voudraient se joindre à nous, vous serez les bienvenus !
Nous sommes réunis tous les mardis à partir de 14h à la salle des fêtes de Thérouanne.

Le Bureau vous présente ses meilleurs vœux !

Au Fournil des Morins

"Au Fournil des Morins" est une jeune association qui a soufflé sa première bougie en juillet 2022. Elle est située au 2 rue de Delettes chez la famille Ansel. Cette association a pour but de créer du lien social et culturel autour d'un fournil qui est actuellement en restauration.

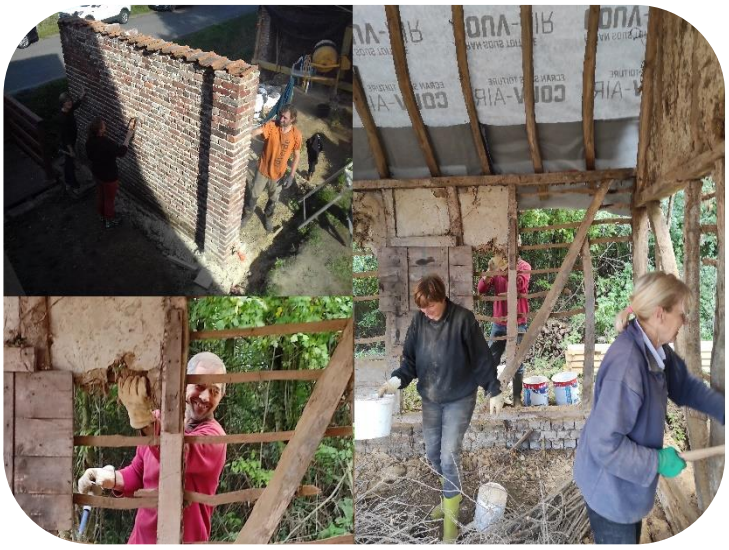

Mais les activités sont déjà nombreuses ! Des bénévoles, au cours de chantiers participatifs, sont venus régulièrement aider à l'avancée des travaux pour la restauration du bâtiment : débroussailler, dégager les pieds de murs pour faire apparaître les fondations, enlever le torchis et le récupérer pour une prochaine utilisation, faire des fagots pour la première mise en chauffe, partager des savoirs et des savoir-faire. L'aménagement de la salle d'accueil des activités (mise à disposition par les propriétaires) a également été réalisé en chantier participatif avec des matériaux, du mobilier et de la vaisselle de récupération. Ces chantiers sont source de discussions, d'échanges, de bonne humeur (même sous la pluie) et se terminent par un repas partagé avec les spécialités de chacun.

Notre première manifestation publique a eu lieu le 10 septembre lors d'une soirée "repas spectacle". Les personnes présentes ont pu apprécier un repas élaboré à partir de produits bio et/ou locaux et écouter une artiste locale.

Nous sommes au début de notre aventure et avons beaucoup d'activités à vous faire partager autour de ce fournil.

2023 sera peut-être l'occasion de nous retrouver lors de ces activités. Si vous voulez suivre le projet de restauration, la programmation associative c'est possible : ***Au Fournil des Morins***

Prenez soin de votre santé et des personnes qui vous sont chères.

Vous pouvez nous contacter sur aufournildesmorins@gmail.com ou laisser un mot dans la boîte aux lettres au 2 rue de Delettes. Les bulletins d'adhésion sont disponibles en mairie, ou sur simple demande par courriel.

Le bureau de l'association.

Thérouanne en fête

Premier anniversaire pour l'association

THEROUANNE EN FETE !

Une première année déjà bien animée :

Une marche familiale avec un quizz sur les monuments historiques de Thérouanne,

L'organisation le 14 Juillet d'un repas, de jeux et d'initiations,

Une soirée dansante Moules Frites et un concours de belote.

Notre nouvelle équipe n'a pas chômé !

Merci à tous les participants !

Forts de ces expériences réussies riches en convivialité, nous prévoyons pour 2023 :

A VOS AGENDAS !

17 Mars :	**Fête de la St Patrick**
14 Mai :	**Marche**
14 Juillet :	**Repas et animations**
	À l'occasion de la Fête Nationale
09 Septembre :	**Soirée dansante Moules Frites**
10 Septembre :	**Concours de belote**
31 Octobre :	**Halloween Party**

Nous vous attendons nombreux !

Et si vous voulez passer de bons moments chaleureux et festifs à faire vivre notre village, n'hésitez pas ! Rejoignez-nous ! Rejoignez les **TEF** !

Tous les membres de Thérouanne en Fête vous souhaitent beaucoup de joies, de petits et grands bonheurs pour 2023 !

Le président, David Vannelle

Union Sportive de Thérouanne

Cette saison 2021-2022 nous comptabilisons: **131 licenciés,** dont **72 jeunes** de THEROUANNE et des environs. Nous évoluons depuis la plus petite catégorie, les débutants U6-U7 avec nos éducateurs sous la responsabilité de Mathieu ROUSSEL et jusqu'aux seniors emmenés par Grégory LEGRAND.

Nous avons la satisfaction d'avoir engagé 3 équipes seniors : la première en D4, la B en D6 et une en D7 au sein du district côte d'opale.

2 équipes U8-9 et 2 équipes U6-7 nous représentent dans de nombreux plateaux de la région.

Nous comptons également des équipes en U11 - U13 et U15 pour la première fois sans aucune entente.

Notre ambition est telle qu'une équipe féminine verra le jour.

Nous remercions vivement tous les parents qui nous soutiennent et nous aident lors de nos manifestations.

L'UST est très fier d'accueillir tous ces jeunes pour la pratique de notre sport favori, et d'avoir la confiance des parents pour encadrer leur progéniture.

Notre équipe d'éducateur reste dans la continuité avec les cadres qui œuvrent depuis plusieurs saisons et les nouveaux qui se forment en intégrant le groupe.

L'UST vous attend.

Meilleurs vœux et

Bonne année. L'UST

Médiathèque Municipale

La Médiathèque Municipale est ouverte au public aux horaires habituels :

En période scolaire :

- Les Mardis et Jeudi de 13h45 à 15h45
- Les Mercredis de 14h à 16h
- Les Samedis de 9h30 à 11h30

Pendant les vacances d'été :

Les Mercredis de 14h à 16h

Un très grand nombre d'ouvrages appartenant à la commune sont disponibles en Médiathèque. En 2022, nous avons acheté des nouveautés comme chaque année afin de renouveler nos rayons. Un large choix de livres, de cd et de DVD nous est également prêté par la Médiathèque Départementale de Lillers.

La Médiathèque fait partie du réseau de la BAPSO (Bibliothèque d'Agglomération du Pays de Saint-Omer), ce qui permet aux adhérents d'avoir la possibilité d'emprunter des documents dans toutes les bibliothèques du réseau.

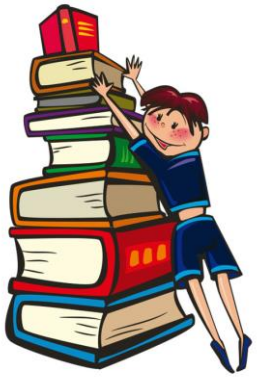

<u>Nouveauté 2022 :</u>

Un sac réutilisable est offert aux adhérents de la médiathèque de Thérouanne (1 par famille).

Société de chasse de Thérouanne

Le président et les membres de la société de chasse de Thérouanne vous présentent leurs meilleurs vœux pour l'année 2023, et profitent de cette occasion pour remercier et assurer de notre reconnaissance l'ensemble des propriétaires, agriculteurs et habitants de la commune.

L'observation de nuit « une caméra »

Nos compagnons « un sacré chien ! »

Le nettoyage « Les volontaires »

La sécurité « Tous concernés »

Les bons moments « papa, papy, pépé … »

La nature « les sociétaires, Gilbert, … »

Le bureau :

PRESIDENT	M.CARON Patrice
VICE PRESIDENT	M.MARGUET Nicolas
TRESORIER	M.LEGER Bernard
SECRETAIRE	M.LEMAITRE Ludovic

Une bonne santé et une bonne année 2023 à toutes et tous.

Le Président : Patrice CARON

La gaule Thérouannaise

Le président et les membres du bureau de la Gaule Thérouannaise remercient les bénévoles présents lors des rempoissonnements.

Un grand merci aux participants au bon déroulement de la fête de la pêche.

Nous espérons que vous serez de plus en plus nombreux à nous rejoindre les dimanches et mercredis pour taquiner la truite. Ouverture de la saison début mars 2023.

Pour tous renseignements vous pouvez me joindre au 06 06 98 75 35.

Le bureau :

Président :	M. PEROT Emmanuel
Vice-président :	M. BEAUVOIS Dimitri
Trésorier :	M. BIHET Nicolas
Secrétaire :	M. BOUTOILLE Nicolas

Nous souhaitons une bonne année et une bonne santé 2023 à toutes et tous.

La fête de la pêche est ouverte à tous même pour ceux qui n'ont pas de permis annuel uniquement ce jour-là pour 12€ la journée.

Date de la fête de la pêche : Dimanche 4 juin 2023

Club des Collectionneurs

Reprise de nos rencontres mensuelles
Bien attendues

Rencontres mensuelles.

Toujours
le 4 ième samedi du Mois.
Sauf Juillet.

A la salle des fêtes de Thérouanne.

☆ ☆ ☆ ☆

Nous avons une pensée toute particulière pour nos amis collectionneurs ayant des problèmes de santé.

☆ ☆

Le Bureau vous présente ses meilleurs vœux pour cette nouvelle année2023.

Quelle vous apporte santé joie et bonheur.

☆ ☆ ☆ ☆

30ième Bourse
Toutes collections
Le dimanche 02 octobre 2022

Prochaine Assemblée Générale
Le samedi 28 janvier 2023

Chti balades carto

Notre association propose aux passionnés de notre patrimoine automobile des balades cartographiques et touristiques à partir de "roadbook", et de cartes tout en profitant du paysage et du parcours.

Nous sillonnons les routes des 4 coins de notre région le tout dans une ambiance conviviale.

Même si le Covid semble désormais derrière nous, les différentes crises en 2022 (inflation, carburant) ne nous ont pas aider à assouvir pleinement notre passion de l'automobile. Nous espérons donc tous une année 2023 toujours plus libre et sereine.

L'association Chti balades carto souhaite de bonnes fêtes de fin d'année et une bonne année 2023.

Vous pouvez nous suivre sur notre page facebook: **chti'balades carto**.

Notre prochaine sortie est prévue en janvier prochain.

Le président,
Jérôme BRUGE

Amicale des Donneurs de Sang de sang de Dohem et ses environs

Alors que 2022 s'achève, de nombreux messages passent sur les ondes nous annonçant le manque important de dons de sang, les besoins dans les hôpitaux ne cessant de croître.
Les collectes de sang ont timidement redémarré après l'« épisode » COVID, la prise de rendez-vous imposée a découragé certains donneurs. De plus, les travaux entrepris pour la rénovation de la salle communale nous ont contraints de transférer notre lieu de collecte dans une salle mise à notre disposition à la Maison d'Enfants. Nous remercions vivement la Direction qui nous a permis d'organiser notre collecte.
Malheureusement pour notre Amicale, 2023 s'annonce plus que difficile : certes, nous devrions en principe réintégrer la salle communale, mais le manque cruel de médecins ne permet pas à notre centre départemental d'organiser des collectes régulières. Une seule collecte aura lieu à Dohem

Le mercredi 6 septembre 2023 de 14h à 19h

Nous espérons pouvoir compter sur vous et c'est avec plaisir que nous accueillerons de nouveaux donneurs.

Amicalement,
Anne-Marie BOUY
Présidente de l'Amicale

Au seuil de cette année,

Nous vous présentons nos meilleurs vœux pour 2023.

Office culturel et touristique de Thérouanne

Notre association créée en 1981 a poursuivi ses activités au cours de cette année 2022.

L'Assemblée Générale s'est tenue le mercredi 18 Mai à la Salle des Fêtes de Thérouanne.

L'Office Culturel s'est recentré sur la mise en valeur de l'histoire de la Commune, sa promotion culturelle et touristique.

Activités de l'année 2022 :

- Pose d'un nouveau panneau commémoratif au Carré des Belges du Cimetière.
- Création d'un panneau présentant à l'Eglise « Notre Dame de Thérouanne ». Edition de cartes postales.
- Acquisition d'une nouvelle sonorisation portable qui est mise à la disposition de la Municipalité pour les cérémonies officielles.
- Exposition sur Thérouanne dans la deuxième partie du XXème siècle à la salle des Fêtes.
- Organisation d'un échange franco-belge fin août à Terwagne qui a réuni 15 participants.
  Au cours de cet échange centré sur la libération de Terwagne en septembre 1944, le groupe a visité le cimetière américain près de Liège où sont inhumés les soldats américains tués au combat pour la libération de la Belgique.

Un inventaire complet des documents et objets historiques de l'ancienne Mairie de Thérouanne a été réalisé. Ces documents conservés en Mairie peuvent être consultés sur place par des étudiants ou des amateurs d'histoire.

Relations avec le collège de Thérouanne :

Du matériel d'exposition (vitrines), une Collection d'armes et d'outils préhistoriques, des documents photographiques et des cartes ont été remis au collège de Thérouanne.

L'Office Culturel suit avec beaucoup d'intérêt les projets des classes de latin d'excellence conduits par Mme MANTEL et ses élèves. Une subvention de 150€ a été attribuée pour la reproduction de la borne romaine de Thérouanne.

Pour cette année 2023, l'Office Culturel et Touristique continuera à promouvoir le passé et l'histoire de la Commune.

Le Président.

Alain CHEVALIER

Echange franco-belge à TERWAGNE
27 – 28 août 2022

Visite du cimetière américain, près de Liège.

Le groupe franco-belge

Au monument aux Morts de Terwagne

Echange de cadeau entre les deux Maires : ici un boulet de canon provenant de Thérouanne

Paroisse des 4 évangélistes

La Paroisse des 4 Evangélistes de Thérouanne vous accueille aux permanences hebdomadaires.

PERMANENCES :

Chaque Mercredi de 15 heures à 16h30, assurées par des bénévoles
Le Samedi : de 10h à 11h30
Le 1er samedi par l'Abbé Jacques (sur rendez-vous) et le 3ème samedi du mois assurées par des bénévoles.

Pour tous renseignements relatifs à la vie de l'église (Baptêmes, Mariages, Décès, Catéchèse, demandes de messes, extraits d'actes divers, s'adresser à l'Accueil Paroissial, 2 bis place de l'église 62129 Thérouanne.

Pour nous contacter ou nous rencontrer un N° de Téléphone (avec répondeur) 0321957735.

Vous pouvez nous laisser un message à notre adresse e-mail :
paroisse.4.evangelistes627@orange.fr

Pour les Mariages, joindre l'Accueil Paroissial pour convenir d'une date où vous sera donné la marche à suivre pour le déroulement et la préparation de votre mariage. Ces infos seront transmises à l'Abbé Jacques. Ce dernier étant directement joignable au 0647454306.

Messe de Rentrée des catéchistes du Dimanche 16 octobre 2022

Abbé Jacques lors de l'Assemblée Paroissiale du jeudi 24 Novembre 2022

A l'occasion de cette nouvelle année 2023, l'Abbé Jacques, prêtre modérateur pour la Paroisse des 4 Evangélistes et l'Equipe Pastorale de la Paroisse des 4 Evangélistes de Thérouanne vous présentent leurs vœux de Bonne et Heureuse Année et de Bonne Santé.

Thérouanne et son patrimoine

Bourg centre de 1200 habitants au patrimoine historique particulièrement riche.

- A l'époque de la **préhistoire** des habitats se sont développés dans la vallée de la Lys. On y a retrouvé des armes datant de plusieurs milliers d'années : bifaces, silex taillés, pointes de flèches.
  Les vestiges les plus anciens sont des dents de mammouth provenant d'une carrière proche de Thérouanne.

- A **l'époque gauloise**, Tarvana est la capitale du pays des Morins qui sera occupée par les **armées romaines** de Jules César peu après la prise d'Alésia

- La **période romaine** est particulièrement faste pour la cité des Morins qui était alors très étendue. La population augmente rapidement et les vestiges de cette époque sont nombreux : tombes à incinération et à inhumation, fours de potiers et verriers, fondations d'édifices publics (temples), exploitations agricoles, maisons bourgeoises, fortifications. La paix romaine dura jusqu'à la fin de l'empire vers le Vème siècle.
  Thérouanne connut alors les invasions de barbares venus d'Europe du Nord et de l'Est. Elle fut maintes fois brûlée et dévastée.

- La **renaissance de Tarvena** arriva vers 639 avec l'arrivée de l'évêque Omer (Audomarus) qui entreprit avec ses amis moines de Luxeuil la mise en valeur de son diocèse qui était très vaste (des rives de la Canche à celles de l'Yser) avec une importante façade maritime (notamment Boulogne-Bononia).

Ce diocèse dépendait directement du Roi de France. Il était très riche en abbayes et couvents.
Son attachement au Royaume de France causera sa perte en 1553 où l'empereur Charles Quint ordonna sa destruction totale. Rien ne fut épargné : cathédrale, églises, abbayes furent détruites et réduites en poussière.

Le chronogramme DeLetI MorInI (D = cinq cent, L = Cinquante, M = Mille, I I I trois) rappelle cette triste date.

La ville disparue a eu le même sort que Pompéi. La cause du désastre est pour Pompéi un phénomène naturel, pour Thérouanne la fureur d'un homme :

Charles QUINT.

La cité mit longtemps à se remettre de cette tragédie. Ce n'est qu'au XIXème siècle qu'elle va renaître de ses cendres petit à petit.
Avec une telle histoire, Thérouanne a un patrimoine exceptionnel qui reste marqué dans de nombreuses mémoires. Grâce aux recherches d'universitaires, d'historiens et d'archéologues soutenus (parfois) par les élus et la population, on a pu retrouver les traces du passé et les mettre en valeur progressivement.

Les recherches ont porté sur :

1) <u>Les hommes et les femmes qui ont marqué son histoire</u>

- Jules César qui conquit la Morinie
- Gordien III, empereur romain dont on a retrouvé une inscription gravée dans la pierre
- Saint-Omer et ses amis moines qui ont façonné le pays audomarois
- La soixantaine d'évêques dont le futur Pape Clément VII (1478- 1534)
- L'évêque Louis de Luxembourg, ami de l'évêque Cauchon qui condamna Jeanne d'Arc au bûcher en 1431
- François 1er qui fit fortifier la ville qu'il appelait « l'oreiller du roi » car la ville française la plus au Nord
- Louis XIV qui en 1677 obligea la ville de St-Omer à venir signer sa capitulation à Thérouanne. Il effaçait ainsi l'outrage de 1553.

2) <u>Ceux qui ont vécu à Thérouanne</u>

- Les moines de des abbayes : Saint-Jean (Bénédictins), Saint-Augustin (Prémontrés)
- Gérard Houiller, footballeur, entraîneur de l'équipe de France né à Thérouanne en 1947

3) <u>Les documents d'archives, plans anciens ayant échappé à la destruction</u>

4) <u>L'archéologie</u>

Comment le patrimoine de Thérouanne est-il mis en valeur ?

- Site archéologique de la cathédrale
- Musée archéologique
- Expositions temporaires :
    - Les Portugais durant la Guerre 1914-1918
    - Les armes secrètes allemandes dans la région de Thérouanne
    - Les châteaux du Pas-de-Calais
    - La libération du Pas-de-Calais
- Articles dans la presse locale
- Vitrine Histoire de Thérouanne – Mairie
- Edition de cartes postales par l'Office Culturel
- Participation à des interviews dans les radios locales
- Site internet de la commune
- Four à pain de Nielles

Monnaies Romaines découvertes à Thérouanne (1er, 2ème et 3ème siècles)

Les cimetières de Thérouanne

Le cimetière de la Rue de Saint-Omer

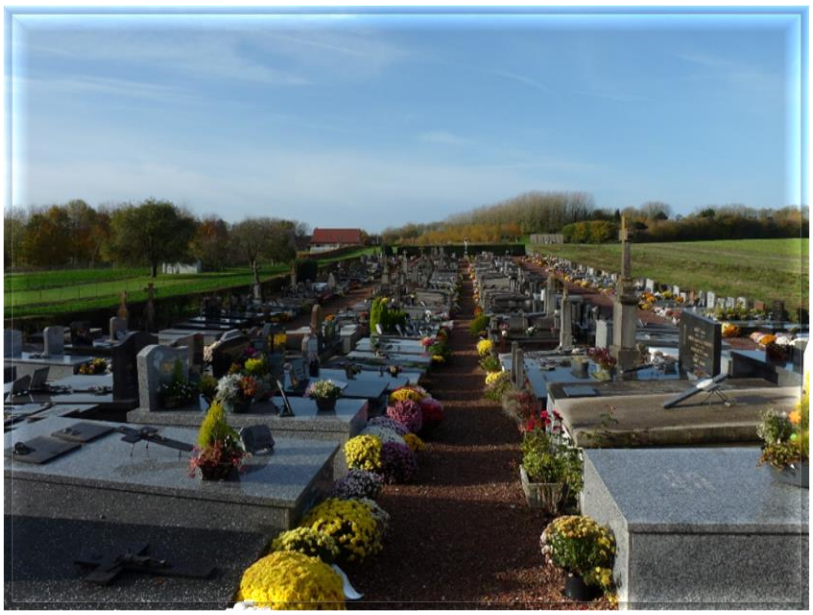

Il a été créé vers 1850 à la sortie de la Commune en direction de Saint-Omer. Plusieurs sépultures familiales qui se trouvaient sur l'actuelle place de l'Eglise y ont été transférée. Un calvaire y a été édifié en 1922 puis rénové en 2002. Un jardin du souvenir se situe au pied du calvaire. Un emplacement accueille des cavurnes qui recueillent les urnes de défunts incinérés.

Un « carré des belges » en haut du cimetière côté ouest a été aménagé à l'endroit où ont été inhumées des victimes du bombardement du 22 mai 1940, des belges notamment qui fuyaient l'invasion des troupes allemandes. Une cérémonie du souvenir y a lieu chaque année le 14 juillet en présence de deux familles belges.

La municipalité assure l'entretien de ce cimetière.

Des tombes abandonnées sont détruites après le délai légal d'information et leurs emplacements sont proposés pour de nouvelles concessions.

Il est demandé aux familles d'entretenir régulièrement leur caveau et ses abords et de retirer les fleurs fanées.

L'extension du cimetière pourra être prévue dans quelques années sur le terrain voisin côté est qui a été donné à la commune par la famille Cadart-Pruvost.

Le cimetière de Nielles

Depuis des temps immémoriaux ce cimetière s'étend autour de la chapelle. L'ancienne voie ferrée d'Aire à Berck passait à proximité, côté nord. Un calvaire en fer forgé a été restauré en 2005 par M. René Sauvage demeurant au Mont Saint-Jean à Clarques mais natif de Nielles.

Ce cimetière est régulièrement entretenu par la commune.

Un poète méconnu de Thérouanne :

Maurice-Edgard LOUGUET

Un jeune homme natif de Thérouanne a remporté en 1938 un prestigieux prix de poésie des Rosati de France. Son père, François LOUGUET-RAOULT fut maire de Thérouanne de 1921 à 1929. C'est sous son majorat que fut édifié notre monument aux morts qui se trouve maintenant Place de l'Eglise.

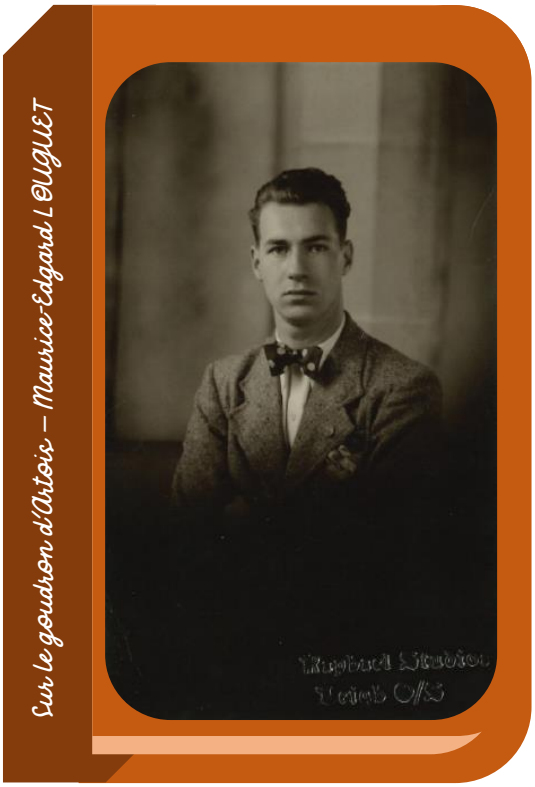

Sur le goudron d'Artois – Maurice-Edgard LOUGUET

Maurice Edgard fit ses études secondaires au Lycée A. Ribot de Saint-Omer avant d'entreprendre des études de Droit à Lille. En 1939, il fut animateur d'un camp scout en Alsace.

De santé fragile, il décéda à Thérouanne le 22 février 1941 dans sa 26ème année. Il fut inhumé dans le caveau familial au cimetière de Thérouanne. Ses parents tenaient un petit commerce d'épicerie Grand' Rue qui fut par la suite tenu par la famille Tartare.

Voici un de ses poèmes qui évoque notre région d'Artois « sur le goudron d'Artois » :

Par le gel et par le vent, le soleil et la brume,
Des mortes nuits d'Automne aux Mais dorant les toits,
Vers les cogs des clochers ou les fourneaux d'usine,
Soubresaute sans fin, le goudron nu d'Artois.

Il épouse le calme affable des collines,
Contourne les moutiers qui rêvent au passé,
Se pare de genêts, fait trembler des vitrines.
Tour à tour fréquenté, orgueilleux, effacé.

Il coupe des ruisseaux qu'il retrouve rivières.
S'attarde aux ponts-levis antiques des canaux,
Ecoute aux vieux beffrois, tinter les cloches fières
Dont le refrain fêlé se meurt aux communaux.

La Maison de l'Archéologie

L'année 2022 a été une nouvelle année prolifique pour la Maison de l'Archéologie. Elle a notamment été rythmée par l'exposition temporaire « Au cœur de la matière », le renouvellement de plusieurs partenariats thérouannais et la mise en œuvre d'une programmation culturelle riche et variée.

Quelques chiffres-clés

Plus de 2400 visiteurs entre janvier et novembre 2022 :

- 1084 visiteurs individuels
- 1338 visiteurs venus en groupes, dont
  - o 781 enfants et adolescents
  - o 557 adultes

L'Exposition « Au cœur de la matière » de Kevin Moliner (mars-mai 2022)

L'exposition temporaire « Au cœur de la matière », inaugurée le 2 mars 2022, présentait des œuvres de Kevin Moliner, sculpteur et plasticien bordelais formé chez les Compagnons du Devoir, en résidence sur le territoire audomarois dans le cadre de l'édition 2022 des Rencontres artistiques organisées par la CAPSO. Parmi celles-ci figuraient la série Œufs, métaphore du cycle de la vie humaine avec ses succès, ses échecs et ses remises en question, et la série Tension#, proposant une réflexion sur les difficultés que tout un chacun peut rencontrer pour gérer ses émotions. Les dessins et les sculptures exposés s'imbriquaient dans le parcours permanent de la Maison de l'Archéologie, créant ainsi un dialogue entre l'art contemporain et le mobilier archéologique ancien.

Kevin Moliner devant l'une des œuvres de la série Œufs. ©AUD Pays de Saint-Omer.

Des partenariats thérouannais renouvelés

Par ailleurs, la Maison de l'Archéologie continue de travailler en étroite collaboration avec le collège François Mitterrand. Elle a notamment accueilli, à plusieurs reprises, toutes les classes de 5ème du collège dans le cadre d'un projet exceptionnel, concocté par Sandrine Héduy, documentaliste, visant à leur faire découvrir l'histoire de la commune du Moyen-Age jusqu'à sa destruction en 1553. Au programme, construction de maquettes s'inspirant de la cathédrale disparue et jeu de stratégie pour comprendre les enjeux et le déroulement du siège de Thérouanne de 1553.

La structure a également poursuivi son partenariat avec l'Association d'aide à la vie à domicile (AAVD). Ses adhérents seniors ont pu explorer les collections gallo-romaines et médiévales de la Maison de l'archéologique, à travers des visites ludiques et des ateliers de cuisine, de peinture ou de calligraphie. Plus d'une centaine de marcheurs ont aussi bénéficié d'une visite de nos expositions dans le cadre d'une journée de randonnée-découverte du patrimoine thérouannais organisée par l'association « Thérouanne en fête ». Enfin, les enfants du centre de loisirs de Thérouanne sont revenus à la Maison de l'Archéologie cette année, pour découvrir nos ateliers « Voir, écouter, toucher sentir le paysage » et « Créatures et monstres au Moyen Age ».

Petit monstre en argile créé par l'un des enfants du centre de loisirs de Thérouanne. ©AUD Pays de Saint-Omer.

Une programmation florissante

Au-delà de ces différents partenariats, la Maison de l'Archéologie a proposé, tout au long de l'année, de nombreuses activités à ses visiteurs individuels : après-midi jeux, ateliers familiaux, visites jumelées avec le musée Sandelin de Saint-Omer…

Parmi celles-ci, deux temps forts ont été particulièrement fédérateurs : les Journées européennes de l'Archéologie, pendant lesquelles ont été proposés un jeu de piste « la course du céramologue » et des démonstrations de tour de potiers, et les Journées européennes du Patrimoine, au cours desquelles les visiteurs ont découvert des visites guidées inédites (« Nos ancêtres étaient-ils écoresponsables », « L'histoire des cosmétiques, du naturel au poison »…), ainsi que le monde de l'artiste Benoît Saison, peuplé de créatures fantastiques, pendant ses performances.

Quelques perspectives pour 2023

L'année 2023 de la Maison de l'Archéologie sera rythmée par une nouvelle programmation culturelle, originale et diversifiée. Celle-ci inclura notamment un cycle de projections de documentaires, des ateliers dédiés au jeune public pendant les vacances scolaires et des visites guidées estivales en extérieur.

La Maison de l'Archéologie continuera également de participer à de grands événements culturels, avec des visites guidées, des ateliers familiaux et des animations spécifiques. Elle inaugurera notamment, à l'occasion des journées de l'Archéologie, un bac de fouilles archéologiques, dispositif pédagogique proposant aux visiteurs de se mettre dans la peau d'un archéologue en fouillant un site archéologique factice.

Le programme de nos activités est disponible gratuitement à l'accueil de la Maison de l'Archéologie. Il peut également être consulté sur www.patrimoines-saint-omer.fr et sur www.facebook.com/AUDStOmer/.

Informations pratiques

La Maison de l'Archéologie est ouverte au public :

- De mai à octobre, du mercredi au vendredi de 10h à 12h30 et de 13h30 à 17h ainsi que les samedis et dimanches de 13h30 à 17h. Ouvert les mardis aux groupes, uniquement sur réservation ;

- De novembre à avril, du mercredi au vendredi de 14h à 17h. Ouvert les mardis et les matinées de semaine aux groupes, uniquement sur réservation.

Rdv au 6, place de la Morinie – 62129 Thérouanne

Tel: 06.43.85.15.47 – Mail: maisons-pah@aud-stomer.fr

Venez-vous former de manière **gratuite** à la prise en main des outils numérique.

- Tablette
- Téléphone
- Ordinateur

Rencontrez Pauline votre conseillère numérique France services

Les mardis de 09h00 à 12h00 - 14h00 à 17h00
Maison de la Morinie de Thérouanne

Pauline a pour mission d'accompagner les personnes dans leur appropriation des usages numériques quotidiens en proposant de l'**accompagnement individuel** ou des **ateliers collectifs** afin de vous familiariser et vous rendre autonome sur vos outils numérique.

Son objectif est aussi de sécuriser vos usages face à l'utilisation d'internet *(vérification des sources d'information, protection des données personnelles, sécuriser un équipement)*..

Elle vous accompagnera également pour les démarches administratives de base en ligne *(Carte Nationale d'identité ou passeport, découverte et création de compte sur le site des 9 opérateurs nationaux)*...

- **Prendre en main un équipement informatique (ordinateur, smartphone tablette, etc.)**
- **Naviguer sur Internet**
- **Envoyer, recevoir, gérer ses courriels**
- **Installer et utiliser des applications utiles sur son smartphone**
- **Créer et gérer (stocker, ranger, partager) ses contenus numériques.**
- **Connaître l'environnement et le vocabulaire numérique**
- **Apprendre les bases du traitement de texte**

INSCRIVEZ-VOUS GRATUITEMENT !

p.cazier@ca-pso.fr

07 86 70 76 74

CAPSO
COMMUNAUTÉ D'AGGLOMÉRATION DU PAYS DE SAINT-OMER

CONSEILLER NUMÉRIQUE France services

Conseillère numérique France Services

Le personnel Médical

Maison de santé de Thérouanne
1 Rue de Saint-Jean – 62129 Thérouanne

Médecins généralistes :

- **Docteur BERNARD David – tel :03.21.95.54.67**
- **Docteur HENICHARD Claire – tel : 06.08.42.42.51**
- **Docteur PELTIER Jérémie – tel : 03.21.93.35.58**
- **Docteur VANDERSTAETEN Franck – tel : 03.21.95.54.97**

Ostéopathe **: POIRET Camille – tel : 06.51.55.75.63**

Sage-femme **: MAILLARD Amélie – tel : 06.26.24.92.09**
COMPIEGNE Marie – tel : 06.21.32.18.86

Diététicienne **: HERBERT Valentine – tel : 06.60.69.87.26**

Infirmiers :

GESQUIERE Eric -TIRLOIS François - MAES Amandine - FRERE Caroline
Tel : 03.21.95.53.52 et 06.85.86.07.63
Sur Rdv de 7h15 à 8h du lundi au vendredi

Collaboratrices : Soins à domicile

BULOT Anne-Sophie : 06.85.86.07.63
LEVECQUE Sophie : 06.85.86.07.63 – 03.21.95.53.52
PENEL Séverine : 03.21.95.78.21
TAS Mathilde : 03.21.95.78.21

WILLART Catherine : 03.21.93.88.90 – 06.70.20.94.52

DENUNCQ Lydie
Tel : 03.21.95.78.21

LEFEBVRE Marine - DEBEUSSCHER Jessy
Tel : 03.21.95.53.42
Sur Rdv de 7h à 8h du lundi au vendredi

Masseurs – Kinésithérapeutes : **DEVOS Isabelle, LACRESSONNIERE Pauline, CUCHEVAL Laure et ARNAUD THEIL Anna, 4 rue de Clarques, 03.21.39.42.20**

Orthophonistes :

BEHAGUE ARDAENS Mélanie et BRIDENNE Florine, 1 rue du Marais, 03.21.93.16.03
DAMIEN Hélène, 2bis rue de Saint-Omer, 03.21.38.56.47

Pédicure – Podologue : **THOOR Cécile, 4 rue de la Gare, 06.80.43.59.04**

espace
France
services
THÉROUANNE

Partenaires	ADRESSE DU SIEGE	Jour de présence à la Maison des services de Thérouanne	Horaires	Contact
Mandarine	87 rue de Calais 62500 Saint-Omer	Le 3ème jeudi du mois	De 14H à 16H	03 21 11 68 02
Mission Locale (accompagnement des jeunes)	rue du quartier de la cavalerie 62500 Saint-Omer	Le mercredi matin sur rendez-vous	De 9H à 12H	03 21 93 99 00
MDS (assistante sociale)	25 avenue du Général de Gaulle 62500 Arques	Tous les jeudis matin sur rendez vous	De 09h00 à 11h30	03 21 38 11 25
PLIE	6 avenue Guy Mollet 62219 Longuenesse	Le mardi et/ou le jeudi une fois par mois sur rendez-vous	De 9H00 à 12h et de 13H30 à 16H	03 21 93 93 00
CIDFF	335 rue Ferdinand Bar 62400 Béthune	Le 4ème jeudi du mois sur rendez-vous	De 9h00 à 12h00	Mme Thuillier 03 74 18 20 04
Maison des Familles	38 rue Carnot 62500 Saint-Omer	le 2ème jeudi matin de chaque mois sans rendez vous	De 9h00 à 12h00	Mme Février : 03 21 98 68 23
ELSAA	65 rue Chanoine Deseille 62500 Saint-Martin Les Tatinghem	uniquement sur rendez-vous	De 9H00 à 12H00	Mme Gamelin 06 70 73 70 35
CIAS : adhésion épicerie sociale	2 rue Albert Camus 62219 Longuenesse	Du lundi au vendredi uniquement sur rendez-vous	De 8H30 à 12H30 et de 13H30 à 16H30	Mme Cousin : 03 74 18 22 83 /06 40 56 76 22

CIAS : référente RSA	2 rue Albert Camus 62219 Longuenesse	le lundi sur rendez vous	De 9H00 à 12H30 et de 13H30 à 17H	Mme Despres 03 74 18 22 96
Pôle emploi	21 rue Brueghel 62219 Longuenesse	Prendre RDV au préalable avec son conseiller Pôle emploi	De 9H00 à 12H00 et de 13H30 à 16H00	Entretien en Visio. Renseignements au 03 74 18 20 04
La station (fablab/espace co-working)	Place du 8 mai 62500 Saint - Omer	le vendredi avec animateur. Du lundi au jeudi en libre accès pour les personnes ayant reçu au préalable une formation	De 10h à 12h et de 14h à 17h	03 74 18 20 99
CARSAT (branche maladie/AT)	11 allée Vauban 59 650 Villeneuve d'Ascq	le mardi et le mercredi une fois par mois sur rendez-vous	De 9h00 à 11h30	3646
Conciliateur de justice		Le 2ème lundi du mois sur rendez-vous	De 9h00 à 11h30	03 74 18 20 04
France Victimes	Place des écrins 62 223 Saint Nicolas LEZ Arras	Le 2ème lundi du mois	De 14h00 à 16h30	03 74 18 20 04 ou 03 21 71 62 00
La Région	Antenne d'Hazebrouck : 222 bis rue du vieux Berquin 59190 Hazebrouck	Le 3ème mardi du mois	De 14h00 à 16h30	03 74 27 81 23
MSA	CS 36500 59716 Lille Cedex 9	Le 1er lundi de chaque mois	De 9H00 à 12H00 et de 13H30 à 17H00	09 74 18 20 04
RPE	Site d'Aire sur La Lys Nouveau Quai	Le mardi pendant la période scolaire	De 14h00 à 17h00	Aurélie HERRENG et Andréa LETENDART au 03 74 18 21 03
Conseiller FAIRE (Aides pour la rénovation énergétique)	2 rue Albert Camus 62219 Longuenesse	Du 1er au 4ème lundi matin sur rendez-vous	De 9H00 à 12H00	Jonathan VANCAEYZELLE :03 74 18 22 15
INHARI (Aides pour l'Amélioration de l'habitat)		Le 2ème et 4ème mercredi du mois sans rendez-vous	De 13H45 à 15H00	03 74 18 20 04
Conseillère numérique	2 rue Albert camus 62219 Longuenesse	Chaque mardi	De 9h00 à 12h00 et de 13h30 à 17h00	Pauline CAZIER : 07 86 70 76 74

Cartes d'identité et Passeports

Il sera bientôt possible à Thérouanne d'obtenir la délivrance de cartes d'identité et de passeports.
Ce nouveau service fonctionnera à la **Maison des Services, Place de la Morinie** sous la responsabilité de la Commune de Thérouanne.
Il sera géré par une employée communale déléguée à l'Etat Civil qui recevra une formation.

Dès que l'équipement sera réalisé ce service sera opérationnel et viendra renforcer les points existants sur le territoire de la CAPSO :
Saint-Omer, Aire-sur-la-Lys, Fauquembergues, Arques, Eperlecques
Les délais de délivrance seront raccourcis.

Un logiciel devrait être mis en place pour retenir la date et l'heure du rendez-vous.

Pré-demande : à faire en ligne sur :
www.ants.gouv.fr
Avant de prendre rendez-vous.

Il sera aussi possible de s'adresser à l'accueil de la Maison des Services.

La population sera informée dès que ce service sera opérationnel.

Il est donc inutile de demander maintenant un rendez-vous.

Pièces à fournir :

- Une photo d'identité récente
- Un extrait d'acte de naissance (à demander à la commune de naissance)
- L'ancienne carte d'identité en cas de renouvellement, le formulaire de demande dûment rempli.

Simplification des consignes de tri

À PARTIR DU 1ER JANVIER 2023

TOUS les emballages se trient

L'Extension des Consignes de Tri (ECT) est un projet national qui vise à simplifier le geste de tri en permettant aux habitants de trier tous leurs emballages. À partir du 1er janvier 2023, le bac de tri s'ouvre à tous les emballages plastiques.

La simplification du geste du tri

Comment ça marche ?

La simplification du geste de tri consiste à étendre les règles de tri pour permettre aux habitants de mettre tous les emballages plastiques dans le bac de tri et de développer le recyclage des emballages en plastique qui n'étaient pas recyclés jusqu'alors : films, pots, barquettes, sachets... etc.

Pourquoi simplifier le tri ?

Pour augmenter le recyclage de tous les emballages. La simplification du tri active deux principaux leviers pour atteindre cet objectif : d'abord, elle contribue à systématiser le geste de tri des citoyens. Elle aide également à lever les doutes au moment de trier leurs emballages. Les emballages en plastique, tels que le blister, la barquette, le film plastique, le tube de dentifrice, le pot de yaourt, etc... constituent les erreurs de tri les plus fréquentes, même chez les bons trieurs. Désormais, avec l'ECT, tous ces emballages seront acceptés dans le bac jaune.

Téléchargez L'APPLI GUIDE DU TRI

Guide du tri — Disponible sur Google Play — Disponible sur l'App Store

Ce qu'il faut mettre dans la poubelle jaune

À déposer en vrac, non imbriqués et bien vidés et inutile de laver !

Métal

Les bombes d'aérosol, les boîtes de conserves, les boîtes de boisson, les barquettes et les petits emballages en aluminium...

Briques alimentaires

Briques de lait, soupe et jus de fruits...

Plastique

Les bouteilles d'eau, de lait, d'huile alimentaire, les flacons de beauté, de shampoing, de gel douche...

Au 1er janvier 2023

100% des emballages en plastique vont dans le bac jaune

Les nouveaux emballages en plastique

Emballages souples et tubes en plastique

Sacs, sachets et films en plastique

Gobelets, pots, boites en plastique, barquettes en plastique ou en polystyrène

Au 1er janvier 2023

Le papier et le carton sont à jeter dans les bornes pour papiers et cartons

↘ voir page précédente

Ce qu'il faut continuer de mettre dans la poubelle verte

Couches, vaisselle, papier peint, stylos, rasoirs en plastique jetable, restes de table variés (viandes, poissons...), mouchoirs, masques, lingettes, objets cassés, pots de fleur, coton à démaquiller, éponges, litières pour animaux, etc.. **Merci de disposer vos déchets dans un sac en plastique fermé.**

Qu'est-ce qu'un emballage recyclable ?

Les emballages recyclables peuvent être en carton, en plastique ou en métal. Ce sont des déchets qui sont transformés pour la fabrication de nouveaux produits. Leur valorisation évite le prélèvement de matières premières.

Les nouvelles consignes de tri

⊕ FACILE !

DES SOLUTIONS À TOUS VOS BESOINS

Je dois me rendre chez le médecin demain...
Comment faire ?

Rien de plus simple le **TAD** peut vous emmener

⊕ Le fonctionnement ?

- Le TAD est un service de proximité et souple vous permettant de voyager dans la CAPSO.
- Après une simple réservation, rendez-vous à l'heure indiquée à l'arrêt demandé ou à domicile pour les personnes à mobilité réduite avec une reconnaissance à 80%.
- Le TAD vous déposera soit à un autre arrêt soit sur un arrêt de correspondance.
- Les véhicules ayant un nombre de places limité, nous vous conseillons d'anticiper votre réservation !

⊕ Quand réserver ?

- Un maximum de souplesse vous permet de réserver jusqu'à 1h avant le départ souhaité (sous réserve de places disponibles).

(uniquement via le site de réservation.
Par téléphone les réservations doivent être effectuées avant midi pour le lendemain, avant midi le vendredi pour voyager le samedi et le lundi).

Je suis convoqué chez le notaire lundi prochain...
Comment faire ?

Pas de souci le **TAD** est là pour vous servir

- Vous avez la liberté de pouvoir réserver jusqu'à 15 jours avant la date souhaitée.

LE TAD NE REMPLACE PAS
LE RÉSEAU URBAIN SAUF PMR
80% SOUS CERTAINES CONDITIONS
(VOIR RÉGLEMENT)

MES POINTS D'ARRÊTS DE CORRESPONDANCE

Mouvéo TAD (Transport à la Demande) est votre service de mobilité pour faciliter vos déplacements au sein de la CAPSO : de commune à commune dans une même zone et/ou de votre commune vers un des 6 arrêts de correspondance.

- Gare de Saint-Omer
- Place Painlevé
- Centre Commercial Longuenesse
- Clinique
- Helfaut - Hôpital Bureaux
- Hôtel de Ville St-Martin-lez-Tatinghem

Du lundi au samedi de 7h à 19h.
Possibilité jusqu'à 20 déplacements par mois.
Les bus ne circulent pas les dimanches et jours fériés.

⊕ RAPIDE !

NOUVEAU ! JE RÉSERVE EN LIGNE !

⊕ Comment faire ?

- Inscription obligatoire avant votre première utilisation. Appelez le **03 76 03 00 70** pour activer votre dossier (du lundi au vendredi 8h/18h).

⊕ Je réserve par téléphone

03 76 03 00 70

⊕ Ou via le site

mouveo.ca-pso.fr
... Se déplacer, Transport à la demande et je clique sur Réserver !

⊕ Je choisis mon horaire :

- Indiquez la date et l'horaire du voyage, les arrêts de départ et d'arrivée souhaités,
- Une fois la réservation enregistrée, vous recevrez un email de confirmation.

⊕ Je me rends à mon arrêt à l'heure convenue

et je réalise mon voyage pour simplement :

2€ Le ticket unitaire

20€/AN Le Pass Senior +65 ans

60€/AN L'abonnement annuel

Retrouvez les plans et horaires de l'ensemble de nos lignes sur **mouveo.ca-pso.fr**

Le Transport à la demande de la CAPSO

Quelques recommandations de civisme pour mieux vivre ensemble

- Ne laissez pas vagabonder vos chiens, ramassez leurs excréments sur les trottoirs et les espaces verts communaux.

  Ne les laissez pas aboyer à toute heure du jour et de la nuit. Des équipements existent.

- Nettoyer votre trottoir et votre caniveau en temps utile. C'est une obligation légale.

- Le brûlage à l'air libre des déchets verts ou ménagers est interdit en raison de la gêne pour le voisinage, des risques d'incendie et de la pollution par des produits toxiques ou cancérigènes.

- Les dépôts sauvages de déchets, de matériaux, d'ordures ménagères et de déchets verts sont interdits. Utilisez les déchetteries de la CAPSO.

- Ne stationnez pas à 100% sur les trottoirs, ce qui met en danger les piétons qui doivent descendre sur la chaussée.

- Avant d'engager des travaux sur la façade ou la toiture, une déclaration préalable de travaux doit être établie et déposée en Mairie. En cas de pose d'un échafaudage sur le trottoir, une autorisation de voirie doit être obtenue (dossier à déposer au minimum 15 jours avant le début des travaux). Veillez à ne pas laisser les poubelles vides sur les trottoirs. Rentrez-les après la collecte.

Informations pratiques

Horaires d'ouvertures de la Mairie de THEROUANNE
5 place de l'Église
Ouverture au public :
Du lundi au Vendredi de 10h à 12h et de 15h à 17h30
Le mercredi de 10h à 12h (fermé l'après-midi)
Le Samedi de 10h à 11h : permanence de M. Le Maire
Contact Mairie :
Tél : 03.21.95.51.87
Mail : therouanne.mairie@wanadoo.fr
Site internet : www.communedetherouanne.fr

PERMANENCE EN MAIRIE

° Le Maire (sur rendez-vous)
M. Alain CHEVALIER du lundi au samedi matin
° Les Adjoints (sur rendez-vous)
=> Affaires sociales – CCAS – Banque alimentaire
Mme Andrée DEZEQUE (1ère Adjointe)
=> Travaux – Voirie – Chantiers – Bâtiments
M. Bernard LEGER (2ème Adjoint)
=> Environnement – Cadre de vie – Fleurissement – Fêtes et cérémonies – Liens avec les associations
Mme Ginette VARLET (3ème Adjointe)
=> Jeunesse et sports – Affaires scolaires – Travaux
M. José GOZET (4ème Adjoint)

RESERVATION DE LA SALLE DES FÊTES

S'adresser en Mairie aux heures d'ouvertures

LA POSTE

46 Grand' Rue : 03 .21.12.29.46
Horaires d'ouvertures :
Lundi - Mardi- Mercredi – Jeudi – Vendredi – Samedi
De 9h à 12h
Levée du courrier au plus tard :
- 15h : Du lundi au vendredi
- 11h30 : Le samedi

GENDARMERIE D'AIRE-SUR-LA-LYS

Place Philippe d'Alsace, Aire-sur-la-Lys
03.21.39.00.17

ECOLES

° École publique F. Dusautoir
42 Grand'Rue, 03.21.95.52.75

° Collège de Thérouanne
20 rue du Marais, 03.21.38.99.99

PAROISSE

2Bis Place de l'Église
° Abbé Jacques : 06.47.45.43.06
° Accueil Paroissial : 03.21.95.77.35
paroisse.4.evangelistes627@orange.fr

MAISON DES SERVICES DE LA MORINIE

6 Place de la Morinie
Du lundi au vendredi
de 9h à 12h15 et de 13h30 à 17h
03.74.18.20.04
maisondelamorinie@ca-pso.fr

TRESORERIE DE SAINT-OMER

1 Allée Honoré de Balzac
BP30009, 62219 Longuenesse
03.21.98.76.76

RESTOS DU COEUR

Permanence au Pôle Thérouanne de la CAPSO
Rue de Clarques
Le lundi de 13h30 à 16h30

POMPIERS : 18
SAMU : 15
SECOURS avec un Téléphone Portable : 112

RESERVE COMMUNALE DE SECURITE CIVILE DE THEROUANNE :

- Mairie : 03 21 95 51 87
- Mr. DECLERCK : 06 35 76 61 66
- Mr. TETART : 06 27 22 60 76
- Me BECQUART : 06 66 87 61 96
- Mr. CHERMEUX : 03 21 95 58 33
- Me VERMEERSCH : 06 84 46 26 58

Calendrier des fêtes 2023

JANVIER

Samedi 07	*Salle des fêtes*	**Cérémonie des Vœux.**
Samedi 28	*Salle des fêtes*	**Assemblée Générale** Club des Collectionneurs

FEVRIER

Samedi 05	*Salle des fêtes*	**Bourse aux Vêtements** Foyer Rural

MARS

Dimanche 05	*Salle des fêtes*	**LOTO de l'UST**
Samedi 11	*Salle des fêtes*	**Concours de Cartes** Club de la Bonne Humeur
Jeudi 16	*Salle des fêtes*	**Assemblée Générale** Crédit Agricole
Vendredi 17	*Salle des fêtes*	**SAINT PATRICK** Thérouanne en Fête

AVRIL

MAI

Lundi 08		**Commémoration du 8 Mai 1945**
Samedi 13	*Salle des fêtes*	**Gala de Danses** Foyer Rural
Dimanche 14		**Marche et Quiz** Thérouanne en Fête
Lundi 22	*Salle des fêtes*	**Soirée Musicale** du Collège
Mardi 23	*Salle des fêtes*	**Soirée Musicale** du Collège
Lundi 29	*Pentecôte*	**BROCANTE** Club CYCLO
	Salle des fêtes	**Repas Campagnard** de l'UST

JUIN

Dimanche 04		**Fête de la Pêche** Gaule Thérouannaise
Samedi 17	*Salle des fêtes*	**KERMESSE de l' Ecole** APE Ecole F.Dusautoir
Dimanche 25		**Concours de chevaux boulonnais**
	Place de l'Eglise	Syndicat hippique boulonnais

JUILLET

Vendredi 14	*Salle des fêtes*	**Festivité de la Fête Nationale** **Vin d'honneur communal**
	Salle des fêtes	**Repas organisé par Thérouanne en Fête**

AOUT

Mardi 15	*Salle des fêtes*	**BREVET CYCLO** Entente Cyclotouriste de Thérouanne
Dimanche 27		**Fête champêtre** Niellois un jour, Niellois toujours

SEPTEMBRE

Samedi 09	*Salle des fêtes*	**Moules-Frites** Thérouanne en Fête
Dimanche 10	*Salle des fêtes*	**Concours de Cartes** Thérouanne en Fête

OCTOBRE

Dimanche 01	*Salle des fêtes*	**Bourse toutes Collections** Club des Collectionneurs
Mardi 31	*Salle des fêtes*	**Soirée HALLOWEEN** Thérouanne en Fête

NOVEMBRE

Samedi 04	*Salle des fêtes*	**REPAS** UST
Samedi 11		**Anniversaire de l'Armistice de 1918**
	Salle des fêtes	**Banquet des Ainés** Organisé par le CCAS
Dimanche 19	*Salle des fêtes*	**LOTO** Foyer Rural

DECEMBRE

Samedi 02 **Dimanche 03**	*Salle des fêtes*	**Marché de Noël** APE Ecole F. Dusautoir
Samedi 09	*Salle des fêtes*	**Arbre de Noël Communal**
Vendredi 15	*Salle des fêtes*	**Arbre de Noël** APE Ecole F.Dusautoir
Samedi 16	*Salle des fêtes*	**Goûter de Noël** Club de la Bonne Humeur

Etat Civil 2022
Naissances et décès

Ils sont nés en 2022 :

Mahé PAQUE, 1 Chemin de Delettes – Le 12 juin

Maël POUCHAIN, 6 chemin d'Upen – Le 25 juin

Adam MEKERKE, 13 chemin de Bomy – Le 5 juillet

Alban THOMAS, 14 rue d'Enguinegatte – Le 11 juillet

Augustine MAILLARD, 6 rue de Saint-Omer – Le 28 juillet

Ils nous ont quittés en 2022 :

Le 3 Janvier à Dunkerque, **M. Raymond Loos**

Le 18 Janvier à Arques, **Mme Renée TORCHY née COLLE**

Le 25 Janvier à Helfaut, **Mme Francine FICHAUX née DELATTRE**

Le 31 Janvier à Boulogne-sur-Mer, **M. Joël SURY**

Le 7 février à Divion, **Mme Ginette POCHET née LEGRAND**

Le 28 février à Helfaut, **Mme Germaine LELAIT**

Le 25 avril à Thérouanne, **Mme Anne-Marie CORDONNIER née LIEBART**

Le 24 Juin à Thérouanne, **Mme Jacqueline FOURNIER née MINET**

Le 6 septembre à Aire-sur-la-Lys, **M. Roger THAON**

Le 22 septembre à Aire-sur-la-Lys, **M. Gilbert CARON**

Le 24 Septembre à Aire-sur-la-Lys, **M. André ROUILLE**

Le 1er Novembre à Aire-sur-la-Lys, **Mme Francine THAON née ALBA**

Etat Civil 2022
Mariages et Baptêmes républicains

Les baptêmes civils :

Tyron LEMAIRE, Rue de Boulogne - Le 14 mai

Dylan LEMAIRE, Rue de Boulogne - Le 14 mai

Eléanore CHIMOT, Résidence les Morins – Le 9 Juillet

Elsa BLEHAUT – DELY, Grand'Rue – Le 17 septembre

Adam MEKERKE, Chemin de Bomy – Le 5 novembre

Ils se sont mariés :

Mme Lucie DANNEL et M. Matthieu BRODEL,

28 rue de Saint-Omer célébré à
Thérouanne - Le 16 Juillet

Thérouanne il y a 100 ans ...

Thérouanne il y a 100 ans ...